



Plzeňská teplárenská SERVIS IN a. s.
DOUBRAVECKÁ 2760/1
301 00 PLZEŇ

VÝROČNÍ ZPRÁVA ZA ROK 2020

Obsah:

1. Úvodní slovo
2. Profil společnosti
3. Účetní závěrka
4. Zpráva o vztazích mezi propojenými osobami
5. Ostatní finanční a nefinanční informace
6. Výrok auditora
7. Kontakty

ÚVODNÍ SLOVO

Vážený akcionáři, vážení obchodní partneři, dámy a pánové,

dovolte mi, abych Vám úvodním slovem k této výroční zprávě zprostředkoval ohlédnutí za uplynulým rokem a shrnul důležité události, které ovlivňovaly chod naší společnosti v průběhu roku 2020.

S ohledem na aktuální situaci u nás i na celém světě se zdá až neuvěřitelné, jak normální a obyčejný byl úvod roku 2020. První měsíce každého kalendářního roku jsou v naší společnosti věnovány dokončování zakázek a závazků z hektického závěru roku předcházejícího a zároveň nám vždy toto období přináší možnost řádně se připravit na nadcházející sezónu hlavních prací, která tradičně přichází s jarními měsíci. Asi nikdo neočekával, jakým novým výzvám budeme jako společnost čelit v následujících měsících a jakým okolnostem budeme přizpůsobovat naše pracovní, ale i běžné životy. Na mysli mám samozřejmě nástup první vlny epidemie koronaviru COVID-19, které se od března roku 2020 postupně přizpůsoboval běžný chod celé naší společnosti. V naší snaze, zamezit rozšiřování onemocnění mezi zaměstnanci, jsme ve spolupráci s naší mateřskou společností zaváděli postupná hygienická opatření a zároveň vymýšleli postupy, jakým způsobem zajistit chod firmy při možném výskytu nákazy v našich řadách. Mezi nové, každodenní zvyklosti zaměstnanců se jako první zavedla povinnost nošení obličejových roušek, kterých byl ovšem na začátku měsíce března citelný nedostatek. S podporou mateřské společnosti, města Plzně a dále nemaleým úsilím našich zaměstnanců, se nám brzy podařilo zajistit dostatek podomácku vyrobených textilních roušek, tak aby bylo možné zajišťovat jejich dostatečnou distribuci mezi zaměstnance. Přistoupili jsme rovněž k omezení vzájemného kontaktu mezi zaměstnanci, kancelářští pracovníci se v maximální míře střídali na svých pracovištích a část své práce vykonávali z domova. Pracovníci údržby byli rozděleni do dvou pracovních skupin, které se střídaly v týdenních intervalech, kdy první skupina vykonávala svou běžnou pracovní činnost na pracovišti a skupina druhá byla v domácí karanténě, tak aby se zamezilo jejich vzájemnému kontaktu. Pracovníci montáží museli dodržovat omezení vzájemného kontaktu mezi jednotlivými montážními partami a zároveň omezit svoji přítomnost ve společných prostorech. Na všech pracovištích a ve společných prostorech byly osazeny dávkovače desinfekčních prostředků, dále byl kladen důraz na zvýšenou četnost úklidů a opět ve spolupráci s mateřskou společností jsme zavedli aplikaci pravidelné plošné desinfekce všech vnitřních prostor.

Naše zavedená opatření, stejně jako opatření postupně zaváděná vládou ČR, se samozřejmě začala projevovat v nižší efektivitě práce a dále v klesající pracovní poptávce. Vzhledem k tomu, že nebylo jasné, jak dlouho budou zavedená opatření v platnosti, přistoupili jsme rovněž k opatření o povinném nástupu zaměstnanců na řádnou dovolenou.

Přibližně v polovině roku bylo pro nás všechny velikou úlevou, že tolik sledovaná a do této doby poměrně neznámá epidemická čísla klesají a můžeme tak opatrně přistoupit k postupnému rušení zavedených opatření. Bylo pro nás velikým zadostiučiněním, že po celou dobu první vlny epidemie se v našich řadách nevyskytl jediný zaměstnanec zasažený nákazou koronaviru a tak alespoň snaha o ochranu zdraví zaměstnanců byla drobnou záplatou na ne příliš dobré hospodářské výsledky společnosti, kterých jsme v polovině roku dosahovali. Alespoň část zvýšených nákladů, které nám přinesla zavedená opatření v první polovině roku, se nám podařilo kompenzovat v podobě příspěvku na náhradu mezd zaměstnanců za měsíc březen (ve výši 60%), o kterou jsme zažádali v rámci programu Antivirus.

Druhá polovina roku se tak pro naši společnost stala obrovskou výzvou k dohnání nabrané ztráty a zároveň bylo naším cílem vylepšení výsledků hospodaření, které by se na konci roku co nejvíce blížily nastavenému plánu. Jak se poměrně brzy ukázalo, ani v období druhé poloviny roku nebylo možné plně fungovat bez dodržování hygienických pravidel a různých omezení, snažili jsme se tedy svoji činnost přizpůsobovat měnící se situaci. Postupně jsme zaváděli opatření v odděleném nástupu pracovníků do zaměstnání, zavedli jsme rozdělení pracovních čtů na ranní a odpolední směny, nadále platila pravidla o nošení roušek a omezeném kontaktu mezi zaměstnanci.

Aby se úvodní slovo této výroční zprávy nestalo pouze strohým soupisem všech možných opatření a omezení, která nás v průběhu roku potkala, budu se dále raději věnovat výsledkům, kterých jsme v této podivné a nelehké době dosáhli.

Jsem velice rád, že i přes různá omezení a nepříznivé výsledky hospodaření společnosti z první poloviny roku, se nám v druhé polovině roku postupně dařilo dokončovat a zároveň zahajovat nové zakázky. S blížícím se koncem roku bylo patrné, že zvýšené úsilí všech našich zaměstnanců přináší požadovaná zlepšení hospodaření a postupně se blížíme k plánovaným výsledkům. Pokud jsem v úvodních odstavcích popisoval každoroční situaci na konci roku v naší společnosti jako hektickou, musím konstatovat, že konec roku 2020 byl pro nás doslova strhující. S ohledem na výše popsané okolnosti a úskalí, mne proto velice těší pohled na celkové hospodářské výsledky naší společnosti, kterých jsme ve velice zvláštním a netypickém

roce 2020 dosáhli. Tento opravdu dobrý výsledek hospodaření navíc podtrhuje fakt, že se nám podařilo nejenom dotáhnout, ale navíc překonat plánovaný hrubý výsledek hospodaření společnosti.

Obrovský podíl na takto dobrých výsledcích mají samozřejmě všichni naši zaměstnanci, kterým bych chtěl touto cestou znovu poděkovat. Jednak za jejich aktivní a profesionální přístup k vykonávané práci, dále za jejich nasazení, ale i za pochopení a dodržování množství nařízení, která jsme na ně kladli. Pro chod naší společnosti zůstává nadále nejdůležitějším partnerem mateřská společnost Plzeňská teplárenská, a.s., které rovněž patří za loňský rok velké poděkování. Díky vzájemné spolupráci v hlavních oblastech naší činnosti, mezi které patří zajišťování údržby technologických zařízení a dále realizace investičních akcí nových odběrných míst po celé Plzni, jsme mohli i v roce 2020 dosáhnout dobrých hospodářských výsledků. I když byla poptávka práce v roce 2020 nižší než v letech předcházejících, poděkovat bych touto cestou chtěl i našim tradičním obchodním partnerům, mezi které patří např. VODÁRNA PLZEŇ a.s., SP POWER s.r.o., množství plzeňských základních škol a dále různá společenství vlastníků domů a bytových jednotek, se kterými dlouhodobě spolupracujeme a rádi bychom na tuto vzájemnou spolupráci navázali v roce 2021.

Z pohledu na aktuální epidemickou situaci u nás i na celém světě a s přihlédnutím k tomu, co vše máme již za sebou, se výhled do roku 2021 nejeví jako příliš optimistický. Zahájit další rok úspěšného fungování naší společnosti pouze s černými myšlenkami by ovšem nevedlo ke správnému cíli. Pevně věřím, že pokud budeme všichni dodržovat nastavená pravidla, smysluplná nařízení a budeme se i nadále řídit zdravým rozumem, zlepšení aktuálně ne dobré situace se musí dostavit. Za mne a za všechny mé kolegy mohu určitě potvrdit, že uděláme vše pro to, aby rok 2021 byl pro naši společnost minimálně stejně úspěšný jako rok předcházející.

V Plzni dne 6. dubna 2021



Ing. Martin Kříšta

Předseda představenstva

PROFIL SPOLEČNOSTI

Profil společnosti

Základní údaje o společnosti

Obchodní firma: Plzeňská teplotárenská SERVIS IN a.s.
Sídlo: Doubravecká 2760/1, 301 00 Plzeň
Identifikační číslo: 263 63 267
Právní forma: Akciová společnost
Datum zápisu: 5. listopadu 2003
Základní kapitál: 2.000.000,- Kč
Akcie: 100 ks kmenových akcií na jméno v listinné podobě ve jmenovité hodnotě 20.000,- Kč

Statutární orgán – představenstvo:

Předseda představenstva: Ing. Martin Kříšta

Místopředseda představenstva: Jiří Bělohávek

Členové představenstva: Ing. Václav Pašek, Ph.D.

Ing. David Onderek

Ing. Jan Skřivánek

Statutární orgán – dozorčí rada:

Předseda dozorčí rady: Ing. Helena Jahnová

Člen dozorčí rady: Ing. Jan Wendler

Předmět podnikání:

- Zámečnictví, nástrojářství
- Montáž, opravy, revize a zkoušky elektrických zařízení
- Obráběčství
- Montáž, opravy, revize a zkoušky tlakových zařízení a nádob na plyny
- Vodoinstalatérství, topenářství
- Projektová činnost ve výstavbě
- Činnost účetních poradců, vedení účetnictví, vedení daňové evidence
- Výroba, obchod a služby neuvedené v přílohách 1 až 3 živnostenského zákona:
 - Výroba kovových konstrukcí a kovodělných výrobků
 - Výroba elektronických součástek, elektrických zařízení a výroba a opravy elektrických strojů, přístrojů a elektronických zařízení pracujících na malém napětí
 - Výroba strojů a zařízení
 - Nakládání s odpady (vyjma nebezpečných)
 - Přípravné a dokončovací stavební práce, specializované stavební činnosti
 - Zprostředkování obchodu a služeb
 - Velkoobchod a maloobchod
 - Poskytování software, poradenství v oblasti informačních technologií, zpracování dat, hostingové a související činnosti a webové portály
 - Pronájem a půjčování věcí movitých
 - Poradenská a konzultační činnost, zpracování odborných studií a posudků
 - Testování, měření, analýzy a kontroly
 - Služby v oblasti administrativní správy a služby organizačně hospodářské povahy
 - Mimoškolní výchova a vzdělávání, pořádání kurzů, školení, včetně lektorské činnosti
 - Poskytování technických služeb
- Výroba, instalace, opravy elektrických strojů a přístrojů, elektronických a telekomunikačních zařízení
- Poskytování služeb v oblasti bezpečnosti a ochrany zdraví při práci
- Provádění staveb, jejich změn a odstraňování

Historie společnosti

Společnost Plzeňská teplárenská SERVIS IN a.s. je nástupnickou organizací společnosti MOTOR - SERVIS IN a. s., která dlouhodobě zajišťovala servis a údržbu technologických zařízení v areálu Plzeňské teplárenské, a. s. V červenci roku 2017 došlo ke koupi společnosti MOTOR-SERVIS IN a s. ze strany Plzeňské teplárenské, a. s. a to za účelem zajištění údržby vlastního výrobního zařízení a dalších servisních prací na souvisejících technologických zařízeních. Od tohoto okamžiku se společnost s novým názvem, Plzeňská teplárenská SERVIS IN a.s., stala dceřinou společností Plzeňské teplárenské, a. s., která je jejím 100% akcionářem.

Plzeňská teplárenská SERVIS IN a.s. je i nadále z hlediska počtu zaměstnanců jednou z největších firem v Plzeňském kraji ve svém oboru. Mimo svojí hlavní činnost pro mateřskou společnost jsou aktivity společnosti v současné době zaměřeny do oblasti poskytování služeb ve městě Plzni a jejím okolí.

ORGANIZAČNÍ SCHÉMA SPOLEČNOSTI

Přízeňská tepleárenská, a.s.

VEDENÍ SPOLEČNOSTI - Přízeňská tepleárenská SERVIS IN a.s.

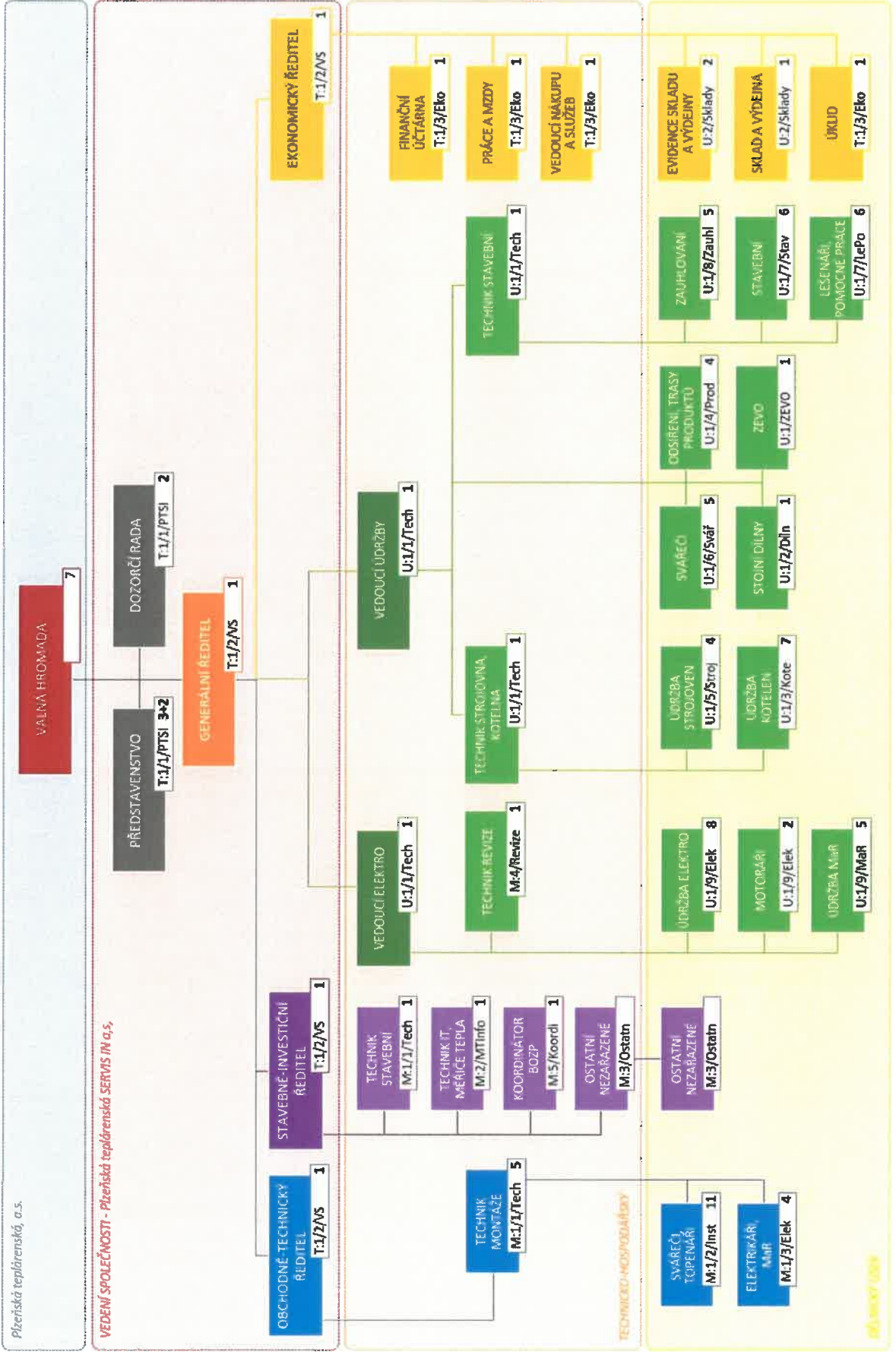

TECHNICKO-HOSPODÁŘNÍ

11/2023

ÚČETNÍ ZÁVĚRKA

ROZVAHA v plném rozsahu

Obchodní firma nebo jiný název účetní jednotky

Pižeňská teplotrenská SERVIS IN a.s.

Účetní jednotka doručí
účetní závěrku současně
s doručením daňového přiznání
za daň z příjmů

ke dni 31.12.2020
(v celých tisících Kč)

Sídlo nebo bydliště účetní jednotky
a místo podnikání, liší-li se od bydliště

Doubravecká 2760/1
Východní Předměstí (Pižeň 4)
301 00

1 x příslušnému finančnímu
úřadu

Rok	Měsíc	IČ
2020		26363267

Označení a	AKTIVA b	čís. řád. c	Běžné účetní období			Minulé úč. období
			Brutto 1	Korekce 2	Netto 3	Netto 4
	AKTIVA CELKEM Součet A. až D.	1	63 289	14 190	49 099	47 952
B.	Stálá aktiva Součet B.I. až B.III.	3	18 325	14 190	4 135	4 739
B.I.	Dlouhodobý nehmotný majetek Součet I.1. až I.5.	4	130	130		
B.I.2.	Ocenitelná práva	6	130	130		
B.I.2.1.	Software	7	130	130		
B.II.	Dlouhodobý hmotný majetek Součet II.1. až II.5.	14	18 195	14 060	4 135	4 739
B.II.2.	Hmotné movité věci a jejich soubory	18	17 915	13 817	4 098	4 683
B.II.3.	Oceňovací rozdíl k nabytému majetku	19	280	243	37	56
C.	Oběžná aktiva Součet C.I. až C.IV.	37	44 951		44 951	43 160
C.I.	Zásoby Součet I.1. až I.5.	38	4 974		4 974	3 796
C.I.1.	Materiál	39	4 497		4 497	3 787
C.I.2.	Nedokončená výroba a polotovary	40	473		473	5
C.I.5.	Poskytnuté zálohy na zásoby	45	4		4	4
C.II.	Pohledávky Součet II.1. až II.3.	46	17 419		17 419	12 379
C.II.2.	Krátkodobé pohledávky	57	17 419		17 419	12 379
C.II.2.1.	Pohledávky z obchodních vztahů	58	15 138		15 138	11 322
C.II.2.4.	Pohledávky – ostatní	61	2 281		2 281	1 057
C.II.2.4.3.	Stát – daňové pohledávky	64	2 248		2 248	1 057
C.II.2.4.5.	Dohadné účty aktivní	66	33		33	
C.IV.	Peněžní prostředky Součet IV.1. až IV.2.	71	22 558		22 558	26 985
C.IV.1.	Peněžní prostředky v pokladně	72	131		131	122
C.IV.2.	Peněžní prostředky na účtech	73	22 427		22 427	26 863
D.	Časové rozlišení aktiv Součet D.1. až D.3.	74	13		13	53
D.1.	Náklady příštích období	75	13		13	30
D.3.	Příjmy příštích období	77				23

Označení a	PASIVA b		čís. řád. c	Stav v běžném účetním období 5	Stav v minulém účetním období 6
	PASIVA CELKEM	Součet A. až D.	78	49 099	47 952
A.	Vlastní kapitál	Součet A.I. až A.VI.	79	23 041	19 989
A.I.	Základní kapitál	Součet I.1. až I.3.	80	2 000	2 000
A.I.1.	Základní kapitál		81	2 000	2 000
A.IV.	Výsledek hospodaření minulých let (+/-)	Součet IV.1. až IV.2.	95	17 989	13 803
A.IV.1.	Nerozdělený zisk nebo neuhrazená ztráta minulých let (+/-)		96	17 989	13 803
A.V.	Výsledek hospodaření běžného účetního období (+/-)		99	3 052	4 186
B. + C.	Cizí zdroje	Součet B. + C.	101	18 479	21 046
C.	Závazky	Součet C.I. až C.III.	107	18 479	21 046
C.I.	Dlouhodobé závazky	Součet I.1. až I.9.	108	256	228
C.I.8.	Odložený daňový závazek		118	256	228
C.II.	Krátkodobé závazky	Součet II.1. až II.8.	123	18 223	20 818
C.II.3.	Krátkodobé přijaté zálohy		128	2 481	457
C.II.4.	Závazky z obchodních vztahů		129	8 344	13 227
C.II.8.	Závazky ostatní		133	7 398	7 134
C.II.8.3.	Závazky k zaměstnancům		136	2 512	2 331
C.II.8.4.	Závazky ze sociálního zabezpečení a zdravotního pojištění		137	1 434	1 326
C.II.8.5.	Stát – daňové závazky a dotace		138	453	497
C.II.8.6.	Dohadné účty pasivní		139	2 918	2 980
C.II.8.7.	Jiné závazky		140	81	
D.	Časové rozlišení pasiv	Součet D.1. až D.2.	141	7 579	6 917
D.1.	Výdaje příštích období		142	6 636	6 917
D.2.	Výnosy příštích období		143	943	

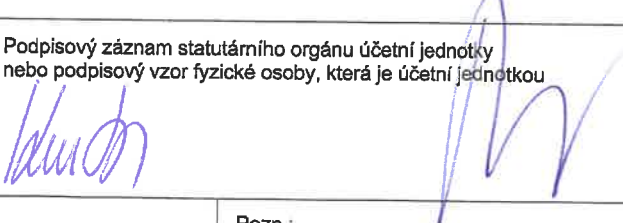
Sestaveno dne: 06.04.2021		Podpisový záznam statutárního orgánu účetní jednotky nebo podpisový vzor fyzické osoby, která je účetní jednotkou	
			
Právní forma účetní jednotky	Předmět podnikání INSTALACE VODY, ODPADU, PLYNU, TOPENÍ A KLIMATIZACE	Pozn.:	

Výkaz zisku a ztráty ve druhovém členění podle Přílohy č. 2 vyhlášky č. 500/2002 Sb.

Účetní jednotka doručí účetní závěrku současně s doručením daňového přiznání za daň z příjmů

1 x příslušnému finančnímu úřadu

VÝKAZ ZISKU A ZTRÁTY v plném rozsahu

ke dni **31.12.2020**
(v celých tisících Kč)

Rok	Měsíc	IČ
2020		26363267

Obchodní firma nebo jiný název účetní jednotky

Plzeňská tepleárenská SERVIS IN a.s.

Sídlo nebo bydliště účetní jednotky
a místo podnikání liší-li se od bydliště

Doubravecká 2760/1
Východní Předměstí (Plzeň 4)
301 00

Označení a	TEXT b	číslo řádku c	Skutečnost v účetním období	
			běžném 1	minulém 2
I.	Tržby z prodeje výrobků a služeb	1	151 322	170 645
II.	Tržby za prodej zboží	2	6 393	11 311
A.	Výkonová spotřeba Součet A.1. až A.3.	3	88 619	109 572
A. 1.	Náklady vynaložené na prodané zboží	4	5 739	10 294
A. 2.	Spotřeba materiálu a energie	5	33 234	31 109
A. 3.	Služby	6	49 646	68 169
B.	Změna stavu zásob vlastní činnosti (+/-)	7	-468	3 362
D.	Osobní náklady Součet D.1. až D.2.	9	63 404	61 397
D. 1.	Mzdové náklady	10	46 810	44 999
D. 2.	Náklady na sociální zabezpečení, zdravotní pojištění a ostatní náklady	11	16 594	16 398
D. 2.1.	Náklady na sociální zabezpečení a zdravotní pojištění	12	14 370	14 201
D. 2.2.	Ostatní náklady	13	2 224	2 197
E.	Úpravy hodnot v provozní oblasti Součet E.1. až E.3.	14	1 749	1 645
E. 1.	Úpravy hodnot dlouhodobého nehmotného a hmotného majetku	15	1 749	1 645
E. 1.1.	- Úpravy hodnot dlouhodobého nehmotného a hmotného majetku – trvalé	16	1 749	1 645
III.	Ostatní provozní výnosy Součet III.1. až III.3.	20	367	358
III. 1.	Tržby z prodaného dlouhodobého majetku	21		76
III. 3.	Jiné provozní výnosy	23	367	282
F.	Ostatní provozní náklady Součet F.1. až F.5.	24	1 028	1 013
F. 3.	Daně a poplatky	27	86	108
F. 5.	Jiné provozní náklady	29	942	905
*	Provozní výsledek hospodaření (+/-) I. + II. - A. - B. - C. - D. - E. + III. - F.	30	3 750	5 325
VI.	Výnosové úroky a podobné výnosy Součet VI.1. až VI.2.	39	70	69
VI. 2.	Ostatní výnosové úroky a podobné výnosy	41	70	69
VII.	Ostatní finanční výnosy	46	-15	
K.	Ostatní finanční náklady	47	43	43
*	Finanční výsledek hospodaření (+/-) IV. - G. + V. - H. + VI. - I. - J. + VII. - K.	48	12	26
**	Výsledek hospodaření před zdaněním (+/-) * (ř. 30) + * (ř. 48)	49	3 762	5 351
L.	Daň z příjmů Součet L.1. až L.2.	50	710	1 165
L. 1.	Daň z příjmů splatná	51	682	1 078
L. 2.	Daň z příjmů odložená (+/-)	52	28	87
**	Výsledek hospodaření po zdanění (+/-) ** (ř. 49) - L.	53	3 052	4 186

Označení a	TEXT b	číslo řádku c	Skutečnost v účetním období	
			běžném 1	minulém 2
***	Výsledek hospodaření za účetní období (+/-)	** (ř. 53) - M. 55	3 052	4 186
*	Čistý obrát za účetní období	I. + II. + III. + IV. + V. + VI. + VII. 56	158 137	182 383

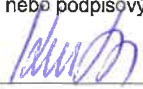
Sestaveno dne: 06.04.2021		Podpisový záznam statutárního orgánu účetní jednotky nebo podpisový vzor fyzické osoby, která je účetní jednotkou
Právní forma účetní jednotky	Předmět podnikání INSTALACE VODY, ODPADU, PLYNU, TOPENÍ A KLIMATIZACE	Pozn.: 

**Příloha k účetní závěrce
společnosti Plzeňská teplárenská SERVIS IN a. s.
k 31. 12. 2020**

Příloha je zpracována v souladu se zákonem č. 563/1991 Sb., ve znění pozdějších předpisů a v souladu s Vyhláškou 500/2002 Sb. ve znění pozdějších předpisů, kterým se stanoví obsah účetní závěrky pro účetní jednotky, které jsou podnikateli účtujícími v soustavě podvojného účetnictví. Údaje přílohy vycházejí z účetních písemností účetní jednotky (účetní doklady, účetní knihy a ostatní účetní písemnosti) a z dalších podkladů, které má účetní jednotka k dispozici. Hodnotové údaje jsou vykázány v celých tisících Kč, pokud není uvedeno jinak. Hladina významnosti je ve společnosti stanovena 1 % z tržeb za vlastní výkony, tj. 1 577 tis. Kč.

Příloha je zpracována za účetní období počínající dnem 1. ledna 2020 a končící dnem 31. prosince 2020.

Obsah přílohy

Obecné údaje

1. Popis účetní jednotky

Používané účetní metody, obecné účetní zásady a způsoby oceňování

1. Způsob ocenění majetku

- 1.1. Dlouhodobý nehmotný a hmotný majetek
- 1.2. Finanční majetek
- 1.3. Peněžní prostředky
- 1.4. Zásoby
- 1.5. Pohledávky
- 1.6. Vlastní kapitál
- 1.7. Cenné papíry a podíly

2. Účtování nákladů a výnosů

3. Přepočítání cizích měn na českou měnu

Doplňující údaje k Rozvaze a k Výkazu zisku a ztrát

1. Položky významné pro hodnocení majetkové a finanční situace společnosti

- 1.1. Doměrky daně z příjmů za minulá účetní období
- 1.2. Krátkodobé bankovní úvěry
- 1.3. Manka a přebytky u zásob

2. Významné události po datu účetní závěrky

3. Doplnující informace o hmotném a nehmotném majetku

- 3.1. Hlavní skupiny dlouhodobého hmotného majetku
- 3.2. Hlavní skupiny dlouhodobého nehmotného majetku
- 3.3. Rozpis hmotného majetku zatíženého zástavním právem

4. Vlastní kapitál

- 4.1. Použití zisků, resp. úhrady ztrát
- 4.2. Základní kapitál
- 4.3. Rezervní fond

5. Pohledávky a závazky

- 5.1. Pohledávky po lhůtě splatnosti
- 5.2. Závazky po lhůtě splatnosti
- 5.3. Údaje o pohledávkách a závazcích z titulu uplatnění zástavního a zajišťovacího práva

6. Rezervy

7. Odložená daň

8. Transakce a vztahy se spřízněnými subjekty

9. Rozčlenění tržeb

Obecné údaje

1. Popis účetní jednotky

Obchodní firma: Plzeňská teplotárenská SERVIS IN a. s.

Plzeňská teplotárenská SERVIS IN a. s. je dceřinou společností Plzeňské teplotárenské, a.s.

Kategorie účetní jednotky: malá

Sídlo: Doubravecká 2760/1, 301 00 Plzeň

Právní forma: akciová společnost

IČ: 263 63 267

Rozhodující předmět činnosti: Opravy, údržba a instalace strojů a zařízení a elektroinstalační, instalatérské a ostatní stavebně instalační práce

Datum vzniku společnosti: 5. listopadu 2003

Osoby podílející se na základním kapitálu účetní jednotky více než 20%:

100 ks kmenových akcií na jméno v zaknihované podobě ve jmenovité hodnotě 20 tis. Kč. S akciemi jsou spojena práva a povinnost dle stanov uložených ve sbírce listin. Od 1. 1. do 31. 12. 2020 byla 100% akcionářem společnost Plzeňská teplotárenská, a.s., IČ 497 90 480.

Konsolidovanou účetní závěrku nejužší skupiny účetních jednotek, ke které společnost jako konsolidovaná účetní jednotka patří, sestavuje EP Infrastructure, a.s. se sídlem Pařížská 130/26, Josefov, 110 Praha 1. Tato konsolidovaná účetní závěrka bude zveřejněna v obchodním rejstříku.

Organizační struktura účetní jednotky a její zásadní změny v uplynulém účetním období:

Ve společnosti došlo ve sledovaném období ke změnám v organizační struktuře. Organizační struktura je uvedena ve výroční zprávě.

Změny a dodatky v obchodním rejstříku v uplynulém účetním období

Dne 19. 3. 2020 rezignoval na funkci člena dozorčí rady Ing. David Hoffmann. Do funkce člena dozorčí rady byla dne 21. 4. 2020 zvolena Ing. Helena Jahnová.

Dne 31. 8. 2020 rezignoval na svoji funkci člena představenstva společnosti Ing. Petr Kreissl. Do funkce člena představenstva byl dne 18. 9. 2020 zvolen Ing. Jan Skřivánek.

Členové statutárních a dozorčích orgánů k rozvahovému dni:

PŘEDSTAVENSTVO

Předseda představenstva:

- ***Ing. Martin Kříšta, Ovocná 587, Vejprnice, PSČ 330 27***

Místopředseda představenstva:

- ***Jiří Bělohlávek, Chotíkov 352, PSČ 330 17***

Členové představenstva:

- ***Ing. Václav Pašek, Ph.D., Mrtník 111, PSČ 331 52***
- ***Ing. David Onderek, Třebohostice 80, 250 83 Škvorec***
- ***Ing. Jan Skřivánek, Částkova 2215/50, 326 00 Plzeň***

DOZORČÍ RADA

Předseda dozorčí rady:

- ***Ing. Helena Jahnová, Sluneční 439, 330 08 Zruč-Senec***

Člen dozorčí rady:

- ***Ing. Jan Wendler, Dobřív 336, PSČ 338 44***

Ostatní skutečnosti:

Průměrný přepočtený počet zaměstnanců za sledované účetní období činí 82 (78 k 31.12.2019), a k tomu bylo 5 členů představenstva a 2 členové dozorčí rady. Celkové osobní náklady vynaložené na zaměstnance činí 63 404 tis. Kč (61 397 tis. Kč k 31.12.2019), z toho osobní náklady členů řídicího orgánu 10 826 tis. Kč (10 986 tis. Kč k 31.12.2019).

Mimořádné odměny ve výši 7 442 tis. Kč (bez sociálního a zdravotního pojištění) související s rokem 2020, které budou vyplaceny v roce 2021, byly zaúčtovány prostřednictvím účtů časového rozlišení a dohadných účtů. Mimořádné odměny v předchozím roce 2019 činily 8 058 tis. Kč.

Náklady vynaložené na práci auditora za provedení povinného auditu účetní závěrky činí ve sledovaném účetním období 236 tis. Kč (110 tis. Kč k 31.12.2019).

Tržby z prodeje zboží, výrobků a služeb činily ve sledovaném účetním období 157 715 tis. Kč (181 956 tis. Kč k 31.12.2019).

Používané účetní metody, obecné účetní zásady a způsoby oceňování

Předkládaná účetní závěrka společnosti byla zpracována na základě zákona č. 563/1991 Sb., o účetnictví ve znění pozdějších předpisů a v souladu s Vyhláškou 500/2002 Sb. ve znění pozdějších předpisů, kterým se stanoví obsah účetní závěrky pro účetní jednotky, které jsou podnikateli účtujícími v soustavě podvojného účetnictví a v souladu s účetními standardy.

1. Způsob ocenění majetku

1.1. Dlouhodobý nehmotný a hmotný majetek, jeho odpisování a postupy účtování

Dlouhodobý nehmotný a hmotný majetek se oceňuje v pořizovacích cenách, které obsahují cenu pořízení a náklady s pořízením související (dopravné, clo, provize, pojistné aj.).

Účetní jednotka nevytvořila dlouhodobý nehmotný ani hmotný majetek vlastní činností.

Na úrovni reprodukční pořizovací ceny nebyl ve sledovaném účetním období pořízen žádný majetek.

a/ Odpisování

Odpisový plán účetních odpisů dlouhodobého hmotného majetku sestavila účetní jednotka v interní směrnici, kde vycházela z předpokládaného opotřebení zařazovaného majetku odpovídajícího běžným podmínkám jeho používání, účetní a daňové odpisy se nerovnájí.

Odpisový plán účetních odpisů dlouhodobého nehmotného majetku sestavila účetní jednotka v interní směrnici v souladu se zákonem o účetnictví a vycházela z předpokládané doby jeho používání.

U daňových odpisů je použita zrychlená metoda odpisování podle § 32 zák. č. 586/1992 Sb., o daních z příjmů.

System odpisování drobného dlouhodobého majetku:

Drobný dlouhodobý hmotný majetek od 25 tis. Kč do 40 tis. Kč včetně se účtuje na účet 022100, 022200. Tento majetek je odepisován měsíčně a je tak zahrnován do nákladů, a to od měsíce, ve kterém byl majetek pořízen (ve stejném měsíci je i užíván). Majetek do 25.000,- Kč je odepisován při pořízení a je veden v operativní evidenci.

Drobný dlouhodobý hmotný majetek do 25 tis. Kč je veden jako zásoba a je účtován do nákladů společnosti na účet 501100 - Spotřeba materiálu.

Drobný dlouhodobý nehmotný majetek do 60 tis. Kč je účtován do nákladů společnosti na účet 518800 - Ostatní služby.

b/ Změny oceňování, odpisování a postupů účtování

Ve sledovaném účetním období nedošlo v účetní jednotce k žádným změnám.

1.2. Finanční majetek

Účetní jednotka o krátkodobém ani dlouhodobém finančním majetku neúčtuje.

1.3. Peněžní prostředky

Peněžní prostředky tvoří ceniny, peníze v hotovosti a na bankovních účtech.

1.4. Zásoby

Účtování zásob - účetní jednotka účtuje zásoby způsobem evidence A.

Ocenění zásob - nakupované zásoby se oceňují v pořizovacích cenách, které obsahují cenu pořízení a náklady s pořízením související (dopravné, clo, provize, pojistné aj.).

Nedokončená výroba - nedokončená výroba se oceňuje metodou přímých nákladů a režijních nákladů.

1.5. Pohledávky

Nakoupené pohledávky se oceňují pořizovací cenou. V účetním období nedošlo k nákupu pohledávek.

Dohadné účty aktivní se oceňují na základě odhadů a propočtů.

Pohledávky i dohadné účty aktivní se rozdělují na krátkodobé (doba splatnosti do 12 měsíců včetně) a dlouhodobé (splatnost nad 12 měsíců), s tím, že krátkodobé jsou splatné do jednoho roku od rozvahového dne.

1.6. Vlastní kapitál

Základní kapitál společnosti se vykazuje ve výši zapsané v obchodním rejstříku krajského soudu.

1.7. Cenné papíry a podíly

Ve sledovaném účetním období firma nevlastnila podíly v ovládaných a řízených osobách.

2. Účtování nákladů a výnosů

Náklady a výnosy a se účtují časově rozlišené, tj. do období, s nímž věcně i časově souvisejí.

3. Přepočet cizích měn na českou měnu

Při přepočtu cizích měn na českou měnu používá společnost aktuální denní kurz vyhlášený ČNB.

Doplňující údaje k Rozvaze a k Výkazu zisku a ztráty

1. Položky významné pro hodnocení majetkové a finanční situace společnosti

1.1. Doměrky daně z příjmů za minulá účetní období

Ve společnosti nedošlo k žádným doměrkům daně z příjmu.

1.2. Krátkodobé bankovní úvěry

K 31. prosinci 2020 nebyl čerpán žádný bankovní úvěr.

1.3. Manka a přebytky u zásob

Druh zásob	Výše manka (-), přebytku (+)	Důvod
Materiál - manko	- 9	Inventarizační rozdíl bez DPH

2. Významné události po datu účetní závěrky

I přes pandemii Covid-19 je Společnost nadále schopna plnit své závazky, má zajištěný dostatečný objem zakázek a dostatečný cash flow pro financování své činnosti.

Vedení společnosti předpokládá pokračující zakázkovou náplň a vyhodnotilo jako nadále platný předpoklad nepřetržitého trvání podniku, který použilo pro sestavení účetní závěrky.

Po datu účetní závěrky nedošlo k událostem, které by měly významný dopad na účetní závěrku.

3. Doplnující informace o hmotném a nehmotném majetku

3.1. Hlavní skupiny dlouhodobého hmotného majetku

Skupina majetku – Pořizovací cena	Počáteční zůstatek		Přírůstky		Úbytky		Konečný zůstatek	
	Běžné období	Minulé období	Běžné období	Minulé období	Běžné období	Minulé období	Běžné období	Minulé období
Samostatné movité věci a soubory m. věcí	16 891	13 842	1 145	3 381	121	332	17 915	16 891
Jiný DHM (oceňovací rozdíl k nabytému majetku)	280	280	0	0	0	0	280	280
Skupina majetku – Oprávky	Počáteční zůstatek		Přírůstky		Úbytky		Konečný zůstatek	
	Běžné období	Minulé období	Běžné období	Minulé období	Běžné období	Minulé období	Běžné období	Minulé období
Samostatné movité věci a soubory m. věcí	12 208	10 914	1 730	1 626	121	332	13 817	12 208
Jiný DHM (oceňovací rozdíl k nabytému majetku)	224	205	19	19	0	0	243	224

3.2. Hlavní skupiny dlouhodobého nehmotného majetku

Skupina majetku	Pořizovací cena		Oprávký		Zůstatková cena	
	Běžné období	Minulé období	Běžné období	Minulé období	Běžné období	Minulé období
Software	130	130	130	130	0	0

3.3. Rozpis hmotného majetku zatíženého zástavním právem

Účetní jednotka nemá hmotný majetek zatížený zástavním právem.

4. Vlastní kapitál

4.1. Použití zisků, resp. úhrady ztrát

Společnost zisk z předchozích let převedla na účet nerozdělený zisk minulých let.

4.2. Základní kapitál

Základní kapitál společnosti je 2 000 000 Kč.

Běžné období				
Druh akcií	Počet akcií	Nominální hodnota	Nesplacené akcie	Lhůta splatnosti
Na jméno	100	20 000	0	0

4.3. Rezervní fond

Účetní jednotka v roce 2020 o rezervním fondu neúčtuje.

5. Pohledávky a závazky

5.1. Pohledávky po lhůtě splatnosti

Počet dnů	Sledované období	Předchozí období
	Z obchodního styku	Z obchodního styku
Do 30	4	99
30 - 60	0	0
60 - 90	0	0
90 - 180	0	0
180 a více	0	0

Pohledávky v celkové výši 15 134 tis. jsou ve lhůtě splatnosti (11 223 tis. Kč k 31.12.2019).

5.2. Závazky po lhůtě splatnosti

Počet dnů	Sledované období	Minulé období
	Z obchodního styku	Z obchodního styku
do 30	1	205
30 - 60	0	0
60 - 90	0	0
90 - 180	0	0
180 a více	0	0

Závazky z obchodních vztahů v celkové výši 8 343 tis. jsou ve lhůtě splatnosti (12 299 tis. Kč k 31.12.2019).

5.3. Údaje o pohledávkách a závazcích z titulu uplatnění zástavního a zajišťovacího práva

Žádné pohledávky ani závazky nejsou předmětem zástavního ani zajišťovacího práva.

6. Rezervy

Účetní jednotka netvoří rezervy.

7. Odložená daň

Celkový existující odložený daňový závazek vznikl pouze z titulu rozdílu účetních a daňových zůstatkových cen dlouhodobého hmotného majetku.

8. Transakce a vztahy se spřízněnými subjekty

Prodeje a nákupu zboží a služeb se spřízněnými subjekty jsou následující:

Položka	2020	2019
Prodej zboží a služeb	153 971 tis. Kč	174 883 tis. Kč
Nákup zboží a služeb	11 336 tis. Kč	4 519 tis. Kč

Pohledávky z obchodních vztahů vůči spřízněným stranám jsou k 31. 12. 2020 ve výši 14 881 tis. Kč (10 915 tis. Kč k 31.12.2019).

Závazky z obchodních vztahů vůči spřízněným stranám jsou k 31. 12. 2020 ve výši 236 tis. Kč (513 tis. Kč k 31.12.2019).

9. Rozčlenění tržeb

Tržby za zboží a tržby z prodeje služeb činily v roce 2020 celkem 157 715 tis. Kč (v roce 2019 činily 181 956 tis. Kč). Rozdělení tržeb je následující:

Rozčlenění tržeb	2019		2020	
	Tuzemsko	Zahraničí	Tuzemsko	zahraničí
Služby	170 142	503	151 322	0
Zboží	11 311	0	6 393	0

V Plzni dne 6. dubna 2021

Sestavil:

Ing. Naděžda Bělohávková
finanční účetní

Schválil:

Ing. Martin Kříšta
předseda představenstva

Ing. Václav Pašek Ph.D.
člen představenstva

ZPRÁVA O VZTAZÍCH MEZI
PROPOJENÝMI OSOBAMI

Zpráva o vztazích společnosti Plzeňská teplárenská SERVIS IN a.s. podle § 82 zákona č. 90/2012 Sb., o obchodních společnostech a družstvech (zákon o obchodních korporacích) za účetní období 1. ledna – 31. prosince 2020

V souladu s § 82 zákona č. 90/2012 Sb., zákon o obchodních korporacích vypracovala Plzeňská teplárenská SERVIS IN a.s. se sídlem Doubravecká 2760/1, 301 00 Plzeň, IČ 263 63 267 za období 1. ledna – 31. prosince 2020 následující zprávu o vztazích mezi ovládající osobou a osobou ovládanou (dále jen „Zpráva o vztazích“).

I. Struktura vztahů mezi ovládající osobou a osobou ovládanou

Ovládaná osoba:

Plzeňská teplárenská SERVIS IN a.s., se sídlem Doubravecká 2760/1, 301 00 Plzeň,
IČ: 263 63 267

Ovládající osoba:

Plzeňská teplárenská, a.s. se sídlem Doubravecká 2760/1, 301 00 Plzeň,
IČ: 497 90 480

Ovládající osoba, tj. Plzeňská teplárenská, a.s. byla v roce 2020 ovládána níže uvedenými osobami.

Ovládající osoba:

Statutární město Plzeň, nám. Republiky 1, 306 32 Plzeň,
IČ: 000 75 370

Tato společnost byla v roce 2020 ovládající osobou s 65% podílem základního kapitálu společnosti.

Ovládající osoba:

EP Infrastructure, a.s., Pařížská 130/26, PSČ 110 00, Praha 1,
IČ: 02413507

Tato společnost byla v roce 2020 ovládající osobou s 35% podílem základního kapitálu společnosti.

Podrobná struktura vztahů je uvedena ve schématu struktury ovládajících vztahů, které je nedílnou součástí této Zprávy jako její Příloha č. 1

II. Úloha Ovládané osoby

Hlavní úlohou Společnosti je kompletní údržba technologických částí, které jsou součástí výroby a rozvodu tepla v Plzeňské teplárenské, a.s., dále se jedná o výstavbu, montáž, opravy, údržbu rozvodných tepelných zařízení a zdrojů tepla, včetně činností s tímto souvisejících, jako např. servisní činnost, konzultační a inženýrská činnost, správa sekundární tepelné sítě, správa měřidel.

III. Způsob a prostředky ovládání

K ovládání Společnosti docházelo prostřednictvím rozhodnutí jediného akcionáře při výkonu působnosti valné hromady.

IV. Přehled jednání učiněných společností v posledním účetním období, která byla učiněna na popud nebo v zájmu ovládající osoby nebo jí ovládaných osob, pokud se takovéto jednání týkalo majetku, který přesahuje 10% vlastního kapitálu společnosti zjištěného podle poslední účetní závěrky

Plzeňská teplárenská SERVIS IN a. s. zaznamenala v posledním účetním období právní jednání na popud nebo v zájmu ovládající osoby nebo jí ovládaných osob, které by přesahovalo 10% vlastního kapitálu společnosti zjištěného podle poslední účetní závěrky, a to poskytování služeb společnosti Plzeňská teplárenská, a.s. v celkovém objem 143 073 tis. Kč za rok 2020.

V. Posouzení toho, zda vznikla společnosti jako ovládané osobě újma a posouzení jejího vyrovnání.

Společnosti jako ovládané osobě nevznikla újma a vyrovnání se tedy nevyžaduje.

VI. Hodnocení výhod a nevýhod plynoucích ze vztahů mezi ovládající osobou a osobou ovládanou a mezi ovládanou osobou a osobami ovládanými stejnou ovládající osobou.

Vztahy mezi společnostmi jako osobou ovládanou a jí ovládající osobou (osobami) a mezi společnostmi jako ovládanou osobou a osobami ovládanými stejnou ovládající osobou lze považovat za vzájemně výhodné. Plnění, respektive protiplnění z výše uvedených smluv se poskytuje za ceny a za podmínek obvyklých v obchodním styku.

Pro ovládanou osobu nebyla identifikována žádná závažnější rizika plynoucí z těchto vztahů.

VII. Přehled vzájemných smluv mezi osobou ovládanou a osobou ovládající nebo mezi osobami ovládanými

Přehled smluvních vztahů je nedílnou součástí této Zprávy jako její Příloha č. 2

V Plzni dne 31. 3. 2021



Ing. Martin Křížta
předseda představenstva



Ing. Václav Pašek Ph.D.
člen představenstva

**Příloha č. 1 ke Zprávě o vztazích
společnosti Plzeňská teplařenská SERVIS IN a. s.
k 31. 12. 2020**

Struktura vztahů Ovládající osoby:

STATUTÁRNÍ MĚSTO PLZEŇ

BIC Plzeň, společnost s ručením omezeným	45354774	17 052	100%
Obytná zóna Sylván a.s.	63509831	19 000	100%
Plzeňské městské dopravní podniky, a. s.	25220683	973 014	100%
Vědeckotechnický park Plzeň, a. s.	26392054	103 700	100%
VODÁRNA PLZEŇ a.s.	25205625	4 779 749	100%
MĚŠŤANSKÁ BESEDA PLZEŇ s.r.o.	61775134	100	100%
DOMINIK CENTRUM SERVIS s.r.o.	03227359		
Čistá Plzeň, s.r.o.	28046153	94 750	100%
Plzeňská teplařenská, a. s.	49790480	1 092 957	65%
Plzeňská teplařenská SERVIS IN a.s.	26363267	2 000	
Plzeňské služby s.r.o.	27980502	1 000	
POVED s. r.o.	29099846	2 000	34%

NEZISKOVÉ ORGANIZACE S ÚČASTÍ MĚSTA PLZNĚ

1. Obecně prospěšné společnosti a ústavy

- 25224662 Plzeňská filharmonie, obecně prospěšná společnost
- 25232142 Centrum protidrogové prevence a terapie, o.p.s.
- 25234994 Galerie města Plzně, o.p.s.
- 28004256 Divadlo pod lampou, o.p.s.
- 29109124 Plzeň 2015, zapsaný ústav

2. Nadace a nadační fondy

- 45332657 Nadace 700 let města Plzně
- 45335966 Nadace sportující mládeže
- 25229575 Nadační fond Zelený poklad
- 49777327 Nadace Rudolfa Löwyho a plzeňských židů na záchranu plzeňských synagog
- 25243896 Nadační fond pro sociální aktivity občanů města Plzně v likvidaci
- 25229591 Nadační fond pro kulturní aktivity občanů města Plzně v likvidaci

3. Příspěvkové organizace města Plzně

00075345	Městský ústav sociálních služeb města Plzně
00075361	Plzeň – TURISMUS
00078051	Divadlo Josefa Kajetána Tyla
00227277	Útvar koncepce a rozvoje města Plzně
00250937	Divadlo Alfa
00368806	Knihovna města Plzně
00377015	Zoologická a botanická zahrada města Plzně
40523942	Správa hřbitovů a krematoria města Plzně
40526551	Správa veřejného statku města Plzně
40526666	Dětské centrum Plzeň
66362717	Správa informačních technologií města Plzně
71249877	Útvar koordinace evropských projektů města Plzně
49777505	7. základní škola a mateřská škola Plzeň, Brněnská 36
49777521	1. základní škola Plzeň, Západní 18
49777530	4. základní škola Plzeň, Kralovická 12
49777548	33. základní škola Plzeň, T. Brzkové 31
49777581	Bolevecká základní škola Plzeň, nám. Odboje 18
49777688	10. školní jídelna Plzeň, nám. Míru 4
49777696	11. školní jídelna Plzeň, Baarova 31
66362504	34. základní škola Plzeň, Gerská 32
66362521	21. základní škola Plzeň, Slovanská alej 13
66362563	2. základní škola Plzeň, Schwarzova 20
68784562	17. základní škola a mateřská škola Plzeň, Malická 1
68784571	11. základní škola Plzeň, Baarova 31
68784589	Masarykova základní škola Plzeň, Jiráskovo náměstí 10
68784597	16. základní škola a mateřská škola Plzeň, Americká třída 30
68784619	15. základní škola Plzeň, ul. Terezie Brzkové 33-35
68784643	14. základní škola Plzeň, Zábělská 25
69971901	13. základní škola Plzeň, Habrmannova 45
69972141	25. základní škola Plzeň, Chválenická 17
69972150	20. základní škola Plzeň, Brojova 13
70837813	22. základní škola Plzeň, Na Dlouhých 49
70878951	Tyršova základní škola a mateřská škola Plzeň, U Školy 7
70879214	Základní škola a mateřská škola Plzeň – Božkov, Vřesinská 17
70879320	10. základní škola Plzeň, náměstí Míru 6
70879443	31. základní škola Plzeň, E. Krásnohorské 10
70879761	Benešova základní škola a mateřská škola Plzeň, Doudlevecká 35

70879834	26. základní škola Plzeň, Skupova 22
70880026	28. základní škola Plzeň, Rodinná 39
70880093	Základní škola Plzeň – Újezd, Národní 1
06034551	Mateřská škola Plzeň – Lhota, ke Křížku 19
70941238	7. mateřská škola Plzeň, Kralovická 35
70941041	46. mateřská škola Plzeň, Fibichova 4
70940908	60. mateřská škola, Manětínská 37
70941289	78. mateřská škola, Sokolovská 30
70940967	81. mateřská škola Plzeň, Hodonínská 53
70940916	87. mateřská škola Plzeň, Komenského 46
70940894	90. mateřská škola Plzeň, Západní 7
70940878	91. mateřská škola Plzeň, Jesenická 11
70940720	2. mateřská škola Plzeň, U Hvězdárny 26
70940673	5. mateřská škola Plzeň, Zelenohorská 25
70940631	17. mateřská škola Plzeň, Čapkovo nám. 4
70941068	21. mateřská škola Plzeň, Na Celchu 33
70940738	23. mateřská škola Plzeň, Topolova 3
70940860	25. mateřská škola Plzeň, Ruská 83
70940681	31. mateřská škola Plzeň, Spojovací 7
70940746	37. mateřská škola Plzeň, Barvínkova 18
70941084	38. mateřská škola Plzeň, Spojovací 14
70940801	51. mateřská škola Plzeň, Částkova 6
70940703	80. mateřská škola Plzeň, Úslavská 80
70940690	89. mateřská škola Plzeň, Habrová 8
70940851	24. mateřská škola Plzeň, Schwarzova 4
70940932	44. mateřská škola Plzeň, Tomanova 3
70941319	27. mateřská škola Plzeň, Dvořákova 4
70941157	56. mateřská škola Plzeň, Litice – Budilovo nám. 72
70941581	55. mateřská škola Plzeň, Mandlova 6
70940827	32. mateřská škola Plzeň, Resslerova 22
70940924	22. mateřská škola Plzeň, Z. Wintra 19
70941025	16. mateřská škola Plzeň, Korandova 11
70941017	49. mateřská škola Plzeň, Puškinova 5
70940983	70. mateřská škola Plzeň, Waltrova 26
70941521	63. mateřská škola Plzeň, Lábkova 30
70941513	61. mateřská škola Plzeň, Nade Mží 3
70941033	6. mateřská škola Plzeň, Republikánská 25
70940941	33. mateřská škola Plzeň, Kyšická 51
70940991	50. mateřská škola Plzeň, Družby 4

- 70940959 54. mateřská škola Plzeň, Staniční 72
70940975 57. mateřská škola Plzeň, Nad Dalmatinkou 1
70941505 64. mateřská škola Plzeň, Pod Chlumem 3
73739391 Mateřská škola Plzeň-Křimice, Vochovská 25

4. Sdružení, spolky

- 63113074 Svaz měst a obcí České republiky
69972061 Sdružení měst a obcí Plzeňského kraje
70942749 Mezinárodní festival DIVADLO Plzeň (*zájmové sdružení právnických osob*)
06100198 Klastř Chytrý Plzeňský kraj, z.s.
05598354 Asociace bezpečná škola, z.s.
86770624 Bienále kresby Plzeň v likvidaci
01911996 Partnerství pro městskou mobilitu, z.s.

5. Dobrovolné svazky obcí

- 71012281 Skládka odpadů Chotíkov
73714178 SILNICE I/27
75042860 Povodí Berounky

6. Mezinárodní asociace, uskupení

- AVIAMA International Association of Puppet-Friendly Cities - mezinárodní asociace měst s přátelským vztahem k loutkovému divadlu
EUROCITIES nejdůležitější uskupení velkých evropských měst, spolupráce s institucemi EU
W.T.C.A. World Trade Centers Association, nezisková, nepolitická organizace s cílem podporovat mezinárodní hospodářství a obchod prostřednictvím členské sítě světových obchodních center
LRE Liberation Route Europe - nadace, která se zabývá popularizací, propagací a prezentací dějin spojených s 2. světovou válkou, spojeneckého postupu od pláží v Normandii po Berlín.

EP Group

Vrcholová struktura EP Group:

EP Investment S.à r.l.	
	MACKAREL ENTERPRISES LIMITED
	VESA EQUITY INVESTMENT S.à r.l.
	EP Corporate Group, a.s.
	Majorelle Investments S.à r.l.
	Ogen s.r.o.
	EC Investments a.s.
	CZECH MEDIA INVEST a.s.
	Energetický a průmyslový holding, a.s.
EP Equity Investment S.à r.l.	
	EP Equity Investment II S.à r.l.

Struktura Energetického a průmyslového holdingu, a.s.:

Energetický a průmyslový holding, a.s.
EP Power Europe, a.s.
EPPE Germany a.s.
LEAG Holding, a.s. (CARBURO NOSTRA a.s.)
Lausitz Energie Verwaltungs GmbH
Lausitz Energie Kraftwerke AG
Kraftwerk Schwarze Pumpe
Lausitz Energie Bergbau AG (Vattenfall Europe Mining Aktiengesellschaft)
GMB GmbH
Transport- und Speditionsgesellschaft Schwarze Pumpe mbH (TSS GmbH)
Lausitz Energie Verwaltungsgesellschaft Brandenburg mbH
Lausitz Energie Vorsorge- und Entwicklungsgesellschaft Brandenburg GmbH & Co. KG;
Lausitz Energie Verwaltungsgesellschaft Sachsen mbH
Lausitz Energie Vorsorge- und Entwicklungsgesellschaft Sachsen mbH & Co. KG
Lausitz Energie Erneuerbare Verwaltungsgesellschaft mbH <i>založeno 31.7.2020</i>
Lausitz Energie PV Zschornowitz GmbH & Co. KG <i>založeno 4.8.2020</i>
EVA Verwaltungs GmbH <i>založeno 23.12.2020</i>
EVA Jänschwalde GmbH & Co. KG <i>založeno 12/2020</i>
EP New Energies GmbH
EP New Energy Italia S.r.l.
Fusine Energia S.r.l.
Biomasse Crotone S.p.A.
Biomasse Italia S.p.A.
Biomasse Servizi S.r.l.
EP New Energies GmbH
EP Mehrum GmbH
Kraftwerk Mehrum GmbH
JTSD Braunkohlebergbau GmbH

Mitteldeutsche Braunkohlen Gesellschaft mbH (MIBRAG)	
MIBRAG Consulting International GmbH	
GALA-MIBRAG-Service GmbH (GALA)	
Mitteldeutsche Umwelt- und Entsorgung GmbH (MUEG)	
Fernwärme GmbH Hohenmölsen - Webau	
Ingenieurbüro für Grundwasser GmbH	
Bohr & Brunnenbau GmbH	
Helmstedter Revier GmbH (HSR) (Buschhaus)	
Norddeutsche Gesellschaft zur Ablagerung von Mineralstoffen mbH (NORGAM mbH)	
MIBRAG Neue Energie GmbH	
MIBRAG Profen GmbH	<i>založeno 3.2.2020</i>
Tagebau Profen GmbH & Co. KG	<i>založeno 3.2.2020</i>
MIBRAG Schleenhain GmbH	<i>založeno 3.2.2020</i>
Tagebau Schleenhain GmbH & Co. KG	<i>založeno 3.2.2020</i>
Zukunft I GmbH	<i>založeno 3.2.2020</i>
Zukunft II GmbH	<i>založeno 3.2.2020</i>
Zukunft III GmbH	<i>založeno 3.2.2020</i>
Zukunft IV GmbH	<i>založeno 3.2.2020</i>
Zukunft V GmbH	<i>založeno 3.2.2020</i>
Zukunft VI GmbH	<i>založeno 3.2.2020</i>
Zukunft VII GmbH	<i>založeno 3.2.2020</i>
Windpark Breunsdorf I GmbH (Zukunft VIII GmbH)	<i>založeno 3.2.2020</i>
Windpark Profen II GmbH (Zukunft IX GmbH)	<i>založeno 3.2.2020</i>
Wohnwert Hohenmölsen GmbH (Zukunft X GmbH)	<i>založeno 3.2.2020</i>
EP Germany GmbH	
Saale Energie GmbH	
Kraftwerk Schkopau GbR	
Kraftwerk Schkopau Betriebsgesellschaft mbH	
EP UK Investments Ltd	
Eggborough Power Ltd	
Lynemouth Power Limited	
EP UK Power Development Ltd	
EP SHB Limited (Centrica SHB Limited)	
Humberland Limited	
EP Langage Limited (Centrica Langage Limited)	
EP Ballylumford Limited	
EP Kilroot Limited	
Tynagh Energy Limited	
RVA Group Ltd	
RVA Consulting Engineers Ltd	
RVA GmbH	
RVA Engineering Solutions Ltd	
EP UK Finance Limited	
Humbly Grove Energy Limited	<i>ve Skupině od 20.3.2020</i>
Humbly Grove Energy Services Limited	<i>ve Skupině od 20.3.2020</i>
EP Waste Management Limited	
EP NI Energy Limited	<i>založeno 20.1.2020</i>

EP Invest Limited
EP Commodities, a.s.
EP Commodities Ukraine TOB <i>založeno 3.11.2020</i>
EP Produzione S.p.A.
Fiume Santo S.p.A.
EP Produzione Centrale Livorno Ferraris S.p.A.
Centro Energia Ferrara S.p.A.
Ergosud S.p.A.
EP New Energy Italia S.r.l.
Fusine Energie S. r. l.
Biomasse Crotone S.p.A.
Biomasse Italia S.p.A.
Biomasse Servizi S.r.l.
EP France S.A.S. (Uniper France S.A.S.)
Gazel Energie Generation S.A.S. (Uniper France Power S.A.S.)
Aerodis, S.A.
Surschiste, S.A.
Société des Eaux de l'Est S.A.
Illico S.A.S. <i>založeno 1.7.2020</i>
Gazel Energie Renouvelables S.A.S. (Uniper Energies Renouvelables S.A.S.)
Gazel Energie Solaire S.A.S. (Uniper Climate & Renewables France Solar S.A.S.)
Gazel Energie Solutions S.A.S.
Dynamo S.A.S. <i>založeno 11.5.2020</i>
EP Yuzivska B.V.
EP Ukraine B.V.
EP Resources AG
EP Resources DE GmbH <i>založeno 5.6.2020</i>
EPR ASIA PTE. LTD. <i>založeno 25.7.2020</i>
Boldore a.s. <i>ve Skupině od 20.5.2020</i>
SLUGGERIA a.s. <i>ve Skupině od 20.5.2020</i>
EP Investment Advisors, s.r.o.
EP Auto, s.r.o.
EP Fleet, k.s.
WOOGL LIMITED
Mining Services and Engineering Sp. z o.o.
Przedsiębiorstwo Górnicze Silesia
Sedilas Enterprises limited
EPH Financing SK, a. s.
EPH Financing CZ, a. s.
EP Resources CZ a.s. (EP Coal Trading, a.s.)
EP Cargo Trucking CZ s.r.o. (EOP & HOKA s.r.o.) <i>ve 12/2020 prodáno do EP Logistics International</i>
SAJDOK a.s.
Plzeňská teplárenská, AUTODOPRAVA s.r.o. <i>fúze do EOP HOKA s.r.o. 1.7.2020.</i>
EOP HOKA POLSKA SPÓŁKA Z OGRANICZONA ODPOWIEDZIALNOSCIA
EOP HOKA SK, s.r.o.
EP COAL TRADING POLSKA S.A.
Nadácia EPH

EP Slovakia B.V.
Slovak Power Holding B.V.
Slovenské elektrárne, a.s.
Centrum pre vedu a výskum, s. r. o.
Ochrana a bezpečnosť SE, a. s.
Slovenské elektrárne – energetické služby, s.r.o. (SE Predaj, s. r. o.)
Slovenské elektrárne Česká republika, s.r.o.
SE Služby inžinierskych stavieb, s. r. o.
REAKTORTEST, s. r. o.
ÚJV Řež a. s.
Energotel, a. s.
ADCONCRETUM REAL ESTATE DOO BEOGRAD-STARI GRAD
EP Logistics International, a.s.
LOCON Logistik & Consulting AG
LOCON Service GmbH
LOCON Personalservice GmbH
LOCON BENELUX B.V.
LokoTrain s.r.o.
EP Cargo Deutschland GmbH
EP Merseburg Transport und Logistik GmbH
EP CARGO POLSKA s.a.
EP Cargo Invest, a.s.
EP Intermodal a.s.
EP Cargo Trucking CZ s.r.o. (EOP & HOKA s.r.o.)
SAJDOK a.s.
EOP HOKA POLSKA SPÓŁKA Z OGRANICZONA ODPOWIEDZIALNOSCIA
EOP HOKA SK, s. r. o.
SPEDICA GROUP COMPANIES, s.r.o.
SPEDICA LOGISTIC, s.r.o.
SGC-LOGISTIC GmbH
RAILSPED, s.r.o.
RM LINES, a.s.
AGRORAIL s.r.o.
SPEDICA, s.r.o.
JTSD Braunkohlebergbau GmbH
Mitteldeutsche Braunkohlen Gesellschaft mbH (MIBRAG)
MIBRAG Consulting International GmbH
GALA-MIBRAG-Service GmbH (GALA)
Mitteldeutsche Umwelt- und Entsorgung GmbH (MUEG)
Fernwärme GmbH Hohenmölsen - Webau
Ingenieurbüro für Grundwasser GmbH
Bohr & Brunnenbau GmbH
Helmstedter Revier GmbH (HSR) (Buschhaus)
Norddeutsche Gesellschaft zur Ablagerung von Mineralstoffen mbH (NORGAM mbH)
MIBRAG Neue Energie GmbH
MIBRAG Profen GmbH <i>založeno 3.2.2020</i>
Tagebau Profen GmbH & Co. KG <i>založeno 7.5.2020</i>

MIBRAG Schleenhain GmbH	<i>založeno 3.2.2020</i>
Tagebau Schleenhain GmbH & Co. KG	<i>založeno 2020</i>
Zukunft I GmbH	<i>založeno 3.2.2020</i>
Zukunft II GmbH	<i>založeno 3.2.2020</i>
Zukunft III GmbH	<i>založeno 3.2.2020</i>
Zukunft IV GmbH	<i>založeno 3.2.2020</i>
Zukunft V GmbH	<i>založeno 3.2.2020</i>
Zukunft VI GmbH	<i>založeno 3.2.2020</i>
Zukunft VII GmbH	<i>založeno 3.2.2020</i>
Windpark Breunsdorf I GmbH (Zukunft VIII GmbH)	<i>založeno 3.2.2020</i>
Windpark Profen II GmbH (Zukunft IX GmbH)	<i>založeno 3.2.2020</i>
Wohnwert Hohenmölsen GmbH (Zukunft X GmbH)	<i>založeno 3.2.2020</i>
EP Germany GmbH	
Saale Energie GmbH	
Kraftwerk Schkopau GbR	
Kraftwerk Schkopau Betriebsgesellschaft mbH	
DCR INVESTMENT a.s. v likvidaci	<i>ukonč. 6/2020</i>
ABS Property Ltd	
PT Real Estate, a.s. (PT Real Estate, a.s.)	
RPC, a.s.	
Nová Invalidovna, a.s.	<i>ve Skupině do 12.5.2020</i>
Nové Modřany, a.s.	
PT Properties I, a.s.	
PT Properties II, a.s.	
PT Properties III, a.s.	
Lombardy 777, a.s.	<i>ve Skupině do 15.5.2020</i>
Kardašovská Properties a.s.	
EP Properties, a.s.	
EP Hagibor a.s.	<i>prodej v rámci Skupiny ve 4/2020</i>
CR-EP s.r.o.	
HG1 s.r.o.	
HG5 s.r.o.	
EPIF Investments a.s.	
EP Infrastructure, a.s.	
EP Energy, a.s.	
AISE, s.r.o.	
Pražská teplárenská a.s.	<i>ve Skupině do 3.11.2020</i>
PT Koncept, a.s.	<i>ve Skupině do 3.11.2020</i>
Termonta Praha a.s.	<i>ve Skupině do 3.11.2020</i>
ENERGOPROJEKTA plan s.r.o.	<i>ve Skupině do 3.11.2020</i>
PT Transít, a.s.(Energotrans SERVIS a.s.)	<i>ve Skupině do 3.11.2020</i>
Teplo Neratovice spol. s r.o.	<i>ve Skupině do 3.11.2020</i>
PT Distribuční, s.r.o. (Devátá energetická, s.r.o.)	<i>ve Skupině do 3.11.2020</i>
PT měření, a.s.	
Střelničná reality s.r.o.	<i>ve Skupině od 16.4.2020</i>
Malešice Reality s.r.o.	<i>ve Skupině od 24.6.2020</i>
Zálesí Reality s.r.o.	<i>ve Skupině od 24.6.2020</i>

EPRE Reality s.r.o.	<i>ve Skupině od 24.6.2020</i>
Power Reality s.r.o.	<i>ve Skupině od 24.6.2020</i>
Lirostana s.r.o.	<i>ve Skupině od 2.7.2020</i>
PT Holding Investment B.V.	
Pražská teplárenská Holding a.s. v likvidaci	<i>v likvidaci od 1.6.2020</i>
NPTH,a.s. v likvidaci	<i>v likvidaci od 1.1.2020</i>
United Energy , a.s.	
EVO - Komořany, a. s.	
Severočeská teplárenská, a.s.	
United Energy Moldova,s.r.o.	
United Energy Invest a.s.	
GABIT spol. s r.o.	
EP Sourcing, a.s.	
EP ENERGY TRADING, a.s.	
VTE Moldava II, a.s.	
MR TRUST s.r.o.	
Arisun s.r.o.	
Greeninvest Energy, a.s.	
POWERSUN a.s.	
Triskata, s.r.o.	
VTE Pchery s.r.o.	
Alternative Energy, s.r.o.	
CHIFFON ENTERPRISES LIMITED	<i>v likvidaci od 31.7.2020</i>
Elektrárny Opatovice, a.s.	
V A H O s.r.o.	
Farma Lístek, s.r.o.	<i>ve Skupině od 27.7.2020</i>
Stredoslovenská energetika Holding, a.s.	
Stredoslovenská distribučná, a.s.	
Kinet s.r.o.	
Kinet Inštal s.r.o.	
Elektroenergetické montáže s.r.o. (EEM)	
Stredoslovenská energetika - Metrológia s .r. o. (SSE-M)	
Stredoslovenská energetika - Projekt Development spol. s r.o. (SSE-PD)	
SSE - Solar s.r.o.	
SPX s.r.o.	
Energotel a.s.	
SSE - CZ spol. s r. o.	
SPV100, s.r.o.	
SSE - MVE, s.r.o.	
Stredoslovenská energetika, a. s.(Stredoslovenská energetika Obchod, a. s.)	
EP ENERGY HR d.o.o.	
EP Cargo a.s.	
Patamon a.s.	<i>koupě 20.5.2020</i>
Budapesti Erőmű Zrt (BERT)	<i>ve Skupině do 2.12.2020</i>
KŐBÁNYAHŐ Kft.	<i>ve Skupině do 2.12.2020</i>
Energia-pro Zrt.	<i>ve Skupině do 2.12.2020</i>
ENERGZET SERVIS a.s.	<i>ve Skupině do 4.9.2020</i>

Plzeňská teplárenská, a.s.	
Plzeňská teplárenská SERVIS IN a.s.	
Plzeňské služby s.r.o.	ve Skupině od 28.1.2020
Plzeňské služby facility s.r.o.	ve Skupině od 28.1. 2020 do 14.10.2020
Claymore Equity, s. r. o.	
Czech Gas Holding Investment B.V	
NAFTA a.s.	
Karotáž a cementace, s. r. o.	
POZAGAS a.s.	
NAFTA Services, s.r.o.	
EP Ukraine B.V.	
Slovakian Horizon Energy, s.r.o.	
Nafta Exploration d.o.o.	založeno 24.1.2020
NAFTA International B.V.	
NAFTA Germany GmbH	
NAFTA Bavaria GmbH	
NAFTA Speicher Management GmbH	
NAFTA Speicher Holding GmbH & Co. KG	
NAFTA Speicher GmbH (DEA Speicher GmbH)	
NAFTA RV	
CNG Holdings Netherlands B.V.	
CNG LLC	
EPH Gas Holding B.V.	
Seattle Holding B.V	
Slovak Gas Holding B.V.	
SPP Infrastructure, a.s.	
eustream, a.s.	
Central European Gas HUB AG	
eastring B.V.	
Plynárenská metrologia, s. r. o.	
SPP – distribúcia, a.s.	
SPP – distribúcia Servis, s.r.o.	
NAFTA a.s. (pozn: own shares in Nafta 1,49%)	
Karotáž a cementace, s. r. o.	
POZAGAS a.s.	
NAFTA Services, s.r.o.	
EP Ukraine B.V.	
Slovakian Horizon Energy, s.r.o.	
Nafta Exploration d.o.o.	založeno 24.1.2020
NAFTA International B.V.	
NAFTA Germany GmbH	
NAFTA Bavaria GmbH	
NAFTA Speicher Management GmbH	
NAFTA Speicher Holding GmbH & Co. KG	
NAFTA Speicher Inzenham GmbH	
NAFTA RV	
CNG Holdings Netherlands B.V.	

	CNG LLC
GEOTERM KOŠICE, a.s.	
SPP Storage, s.r.o.	
POZAGAS a.s.	
SLOVGEOTERM a.s.	
	GEOTERM KOŠICE, a.s.
	GALANTATERM spol. s r.o.
GALANTATERM spol. s r.o.	
SPP Infrastructure Financing B.V.	

**Příloha č. 2 ke Zprávě o vztazích
společnosti Plzeňská teplárenská SERVIS IN a. s.
k 31. 12. 2020**

Přehled smluvních vztahů:

SMLOUVY		
SMLOUVA UZAVŘENA S: Plzeňská teplárenská, a.s., IČ 497 90 480		
Číslo obj./ smlouvy	Předmět smlouvy	Datum uzavření
Společnost v pozici dodavatele (zhotovitele)		
20481/07/D/063	Smlouva o výpůjčce movité věci a zajištění souvisejících činností, včetně následujících dodatků	14. 5. 2007
20290/09/D/088	Smlouva mandátní Zajištění koordinátora BOZP na stavbách	18. 5. 2009
D2014/182	Kontrolní činnost elektro, včetně následujících dodatků	17. 12. 2014
D2017/161	Provádění konzultačních a inženýrských činností	26. 7. 2017
D2017/184	Zajištění stavebních, montážních a dalších prací, dodávek a činností při výstavbě, údržbě a opravách rozvodných tepelných zařízení a zdrojů tepla, včetně následujících dodatků	4. 10. 2017
D2017/214	Skládka odpadů Chotíkov - rekultivace kazety č. 2, včetně následujících dodatků	11. 12. 2017
D2017/215	Rámcová smlouva na zajišťování oprav technologie a staveb, zajišťování správy sekundární části tepelné sítě a zajišťování správy měřidel, včetně následujících dodatků	29. 12. 2017
N19/1364	Skládka odpadů Chotíkov - rekultivace kazety č. 2 – navýšení objemu škváry pro dotvarování skládkového tělesa	19.6.2019
N20/0186	Revize elektrospotřebičů ZEVO Plzeň	27.1.2020
N20/0817	Skládka odpadů Chotíkov - rekultivace kazety č. 2 – navýšení objemu škváry pro dotvarování skládkového tělesa	26.4.2020
N20/1460	Geometrický plán HV Otýlie Beníškové	6.8.2020
N20/1758	Rozdělení revizí a určení lhůt podle protokolu o určení prostředí ZEVO Plzeň	28.9.2020
N20/2303	Skládka odpadů Chotíkov - rekultivace kazety č. 2 – navýšení objemu škváry pro dotvarování skládkového tělesa	14.12.2020
	Dílčí objednávky na provedení různých činností a prací v areálu PLTEP, Energetika nebo ZEVO Plzeň, na základě samostatných poptávek v průběhu celého roku 2020	
Společnost v pozici odběratele		
O2017/095	Smlouva o nájmu prostor sloužících podnikání, včetně následujících dodatků	30. 6. 2017

SMLOUVA UZAVŘENA S: Plzeňské služby s.r.o., IČ 279 805 02

Číslo obj./ smlouvy	Předmět smlouvy	Datum uzavření
Společnost v pozici odběratele		
0057/PS/19	Oprava expanzomatu na TUV + flowjet	17.1.2020
0017/PS/20	Oprava uzávěrů	10.6.2020
0006/PS/20	Přetěsnění regulačních ventilů	1.12.2020
0017/PS/20	Oprava potrubí ÚT	4.12.2020
0021/PS/20	Oprava reg. ventilu a odstranění závad elektro	7.12.2020
0019/PS/20	Demontáž, montáž a úřední ověření 3 ks měřičů	7.12.2020

SMLOUVA UZAVŘENA S: Statutární město Plzeň, IČ 000 753 70

Číslo obj./ smlouvy	Předmět smlouvy	Datum uzavření
Společnost v pozici dodavatele (zhotovitele)		
4510047031	Oprava čidla VZT	15.9.2020
4510047537	Montáž vodoměru DN 40	15.10.2020
4510048753	Ověření MT – Štruncovy sady	2.12.2020
4510049045	Oprava havárie regulačního ventilu	11.12.2020

SMLOUVA UZAVŘENA S: VODÁRNA PLZEŇ, a.s., IČ 252 05 625

Číslo obj./ smlouvy	Předmět smlouvy	Datum uzavření
Společnost v pozici dodavatele (zhotovitele)		
2020/0163	Oprava topných těles ve výměňkové stanici AB Malostranská, Plzeň	6.2.2020
M2020/0261	Obnova trubních tras - dodávka materiálu	5.3.2020
2020/0282	Obnova potrubí DN 1200 mezi akumulacemi A a B,C - I. etapa	23.6.2020
2020/0737	Oprava potrubí přebytečného kalu na ČOV Plzeň. Jateční 40.	9.7.2020
2020/1255	Oprava potrubí vyhnílého kalu a přebytk. zahuš. kalu na ČOV	18.11.2020

SMLOUVA UZAVŘENA S: Čistá Plzeň, s.r.o., IČ 280 46 153

Číslo obj./ smlouvy	Předmět smlouvy	Datum uzavření
Společnost v pozici odběratele		
ZC0318025	Smlouva o odvozu a užití / odstranění odpadu	26. 3. 2018
701 200242	Smlouva o odvozu a užití / odstranění odpadu	8.9.2020

SMLOUVA UZAVŘENA S: 10. základní škola Plzeň, náměstí Míru, IČ 708 79 320

Číslo obj./smlouvy	Předmět smlouvy	Datum uzavření
Společnost v pozici dodavatele (zhotovitele)		
20P07-006	Revize tlakové nádoby ve výměňkové stanici	28.1.2020
20P05-013	Přívod vedení tepla	28.2.2020
20P07-079	Revize tlakové nádoby ve výměňkové stanici	5.11.2020

SMLOUVA UZAVŘENA S: 31. základní škola Plzeň, E.Krásnohorské 10, IČ 708 79 443

Číslo obj./smlouvy	Předmět smlouvy	Datum uzavření
Společnost v pozici dodavatele (zhotovitele)		
19P05-025	Odstranění závady na čerpadle ÚT ve sportovní hale	29.9.2020
19P05-077	Odstranění závady ÚT ve VS	30.10.2020
19P05-078	Revize TNS ve výměňku	5.11.2020

SMLOUVA UZAVŘENA S: 33. základní škola Plzeň, T. Brzkové 31, IČ 497 77 548

Číslo obj./smlouvy	Předmět smlouvy	Datum uzavření
Společnost v pozici dodavatele (zhotovitele)		
8/2020	Oprava sváru na zásobníku TUV	5.3.2020

SMLOUVA UZAVŘENA S: PT měření, a.s., IČ 040 02 385

Číslo obj./smlouvy	Předmět smlouvy	Datum uzavření
Společnost v pozici dodavatele (zhotovitele)		
19SO002	Realizace oprav, výměn měřidel tepla, průtokoměrů teplé a studené vody pro zajištění dodávek tepelné energie	17.12.2019

SMLOUVA UZAVŘENA S: EP Cargo Trucking CZ s.r.o. (dříve: Plzeňská teplárenská, AUTODOPRAVA s.r.o. IČ: 264 10 460, EOP & HOKA s.r.o.) IČ 498 15 172

Číslo obj./smlouvy	Předmět smlouvy	Datum uzavření
Společnost v pozici dodavatele (zhotovitele)		
20P01-007	Výroba nástavce na návěs	12.11.2020
Společnost v pozici odběratele		
18VO10010	Činnosti související s dopravou a složením materiálu pro realizaci skládky v Chotíkově	1. 2. 2018
19V11-008	Činnosti související s dopravou a složením materiálu pro realizaci skládky v Chotíkově	1.7.2019
	Opakující se objednávky v průběhu celého roku – Objednávky vysokozdvížného vozíku, autojeřábu, apod. v roce 2020	

SMLOUVA UZAVŘENA S: TERMONTA PRAHA a.s., IČ 471 16 234

Číslo obj./ smlouvy	Předmět smlouvy	Datum uzavření
Společnost v pozici odběratele		
20V07-003	Realizace KPS Černická 5	28.01.2020
20V07-009	Realizace KPS BP22 a BP23	26.03.2020
20V06-060	Dodávka materiálu pro KPS Rubešova 15	06.05.2020
20V07-016	Realizace KPS Rubešova 15	06.05.2020
20V07-017	Realizace KPS nákupní centrum Borská pole, Jysk	14.05.2020
20V07-034	Realizace KPS Živnostenská 17	26.06.2020
20V07-030	Dodávka materiálu pro KPS Doudlevecká 63	14.07.2020
20V07-031	Realizace KPS Doudlevecká 63	14.07.2020
20V07-032	Dodávka materiálu pro KPS Škroupova 4	14.07.2020
20V07-033	Realizace KPS Škroupova 4	14.07.2020

OSTATNÍ FINANČNÍ
A NEFINANČNÍ INFORMACE

Informace o skutečnostech, které nastaly po rozvahovém dni

I přes pandemii Covid-19 je Společnost nadále schopna plnit své závazky, má zajištěný dostatečný objem zakázek a dostatečný cash flow pro financování své činnosti.

Vedení společnosti předpokládá pokračující zakázkovou náplň a vyhodnotilo jako nadále platný předpoklad nepřetržitého trvání podniku, který použilo pro sestavení účetní závěrky.

Po datu účetní závěrky nedošlo k událostem, které by měly významný dopad na účetní závěrku.

Informace o aktivitách v oblasti výzkumu a vývoje

V roce 2020 společnost nevyvíjela žádné aktivity v oblasti výzkumu a vývoje.

Informace o nabytí vlastních akcií nebo vlastních podílů

Společnost v roce 2020 nepořídila žádné vlastní akcie, zatímní listy, obchodní podíly ani akcie ovládající osoby.

Informace o aktivitách v oblasti ochrany životního prostředí a pracovněprávních vztahů

V roce 2020 společnost nevyvíjela žádné aktivity v oblasti ochrany životního prostředí.

V oblasti pracovněprávních vztahů se společnost řídí zákonnými předpisy, navíc poskytuje týden dovolené navíc nad rámec povinností daných zákonem, příspěvek na stravenky pro zaměstnance a také přispívá na penzijní pojištění zaměstnanců.

Informace o organizační složce v zahraničí

Společnost nemá pobočku ani jinou část obchodního závodu v zahraničí.

V Plzni dne 6. dubna 2021



Ing. Martin Křišta
předseda představenstva



Ing. Václav Pašek Ph.D.
člen představenstva

VÝROK AUDITORA

ZPRÁVA NEZÁVISLÉHO AUDITORA Pro akcionáře společnosti Plzeňská teplárenská SERVIS IN a.s.

Se sídlem: Doubravecká 2760/1, Východní Předměstí, 301 00 Plzeň

Výrok auditora

Provedli jsme audit přiložené účetní závěrky společnosti Plzeňská teplárenská SERVIS IN a.s. (dále také „společnost“) sestavené na základě českých účetních předpisů, která se skládá z rozvahy k 31. prosinci 2020 a výkazu zisku a ztráty za rok končící k tomuto datu a přílohy této účetní závěrky, která obsahuje popis použitých podstatných účetních metod a další vysvětlující informace.

Podle našeho názoru přiložená účetní závěrka podává věrný a poctivý obraz finanční pozice společnosti Plzeňská teplárenská SERVIS IN a.s. k 31. prosinci 2020 a její finanční výkonnosti za rok končící k tomuto datu v souladu s českými účetními předpisy.

Základ pro výrok

Audit jsme provedli v souladu se zákonem o auditorech a standardy Komory auditorů České republiky pro audit, kterými jsou mezinárodní standardy pro audit (ISA), případně doplněné a upravené souvisejícími aplikačními doložkami. Naše odpovědnost stanovená těmito předpisy je podrobněji popsána v oddílu Odpovědnost auditora za audit účetní závěrky. V souladu se zákonem o auditorech a Etickým kodexem přijatým Komorou auditorů České republiky jsme na společnosti nezávislí a splnili jsme i další etické povinnosti vyplývající z uvedených předpisů. Domníváme se, že důkazní informace, které jsme shromáždili, poskytují dostatečný a vhodný základ pro vyjádření našeho výroku.

Jiná skutečnost

Účetní závěrka společnosti za rok končící k 31. prosinci 2019 byla auditována jiným auditorem, který k této účetní závěrce dne 24. února 2020 vyjádřil výrok bez výhrad.

Ostatní informace uvedené ve výroční zprávě

Ostatními informacemi jsou v souladu s § 2 písm. b) zákona o auditorech informace uvedené ve výroční zprávě mimo účetní závěrku a naši zprávu auditora. Za ostatní informace odpovídá představenstvo společnosti.

Náš výrok k účetní závěrce se k ostatním informacím nevztahuje. Přesto je však součástí našich povinností souvisejících s ověřením účetní závěrky seznámení se s ostatními informacemi a posouzení, zda ostatní informace nejsou ve významném (materiálním) nesouladu s účetní závěrkou či našimi znalostmi o účetní jednotce získanými během ověřování účetní závěrky nebo zda se jinak tyto informace nejeví jako významně (materiálně) nesprávné. Také posuzujeme, zda ostatní informace byly ve všech významných (materiálních) ohledech vypracovány v souladu s příslušnými právními předpisy. Tímto posouzením se rozumí, zda ostatní informace splňují požadavky právních předpisů na formální náležitosti a postup vypracování ostatních informací v kontextu významnosti (materiality), tj. zda případné nedodržení uvedených požadavků by bylo způsobitelné ovlivnit úsudek činěný na základě ostatních informací.

Na základě provedených postupů, do míry, jež dokážeme posoudit, uvádíme, že:

- Ostatní informace, které popisují skutečnosti, jež jsou též předmětem zobrazení v účetní závěrce, jsou ve všech významných (materiálních) ohledech v souladu s účetní závěrkou.
- Ostatní informace byly vypracovány v souladu s právními předpisy.

Dále jsme povinni uvést, zda na základě poznatků a povědomí o společnosti, k nimž jsme dospěli při provádění auditu, ostatní informace neobsahují významné (materiální) věcné nesprávnosti. V rámci uvedených postupů jsme v obdržených ostatních informacích žádné významné (materiální) věcné nesprávnosti nezjistili.

Odповědnost představenstva a dozorčí rady společnosti za účetní závěrku

Představenstvo společnosti odpovídá za sestavení účetní závěrky podávající věrný a poctivý obraz v souladu s českými účetními předpisy a za takový vnitřní kontrolní systém, který považuje za nezbytný pro sestavení účetní závěrky tak, aby neobsahovala významné (materiální) nesprávnosti způsobené podvodem nebo chybou.

Při sestavování účetní závěrky je představenstvo společnosti povinno posoudit, zda je společnost schopna nepřetržitě trvat, a pokud je to relevantní, popsat v příloze účetní závěrky záležitosti týkající se jejího nepřetržitého trvání a použití předpokladu nepřetržitého trvání při sestavení účetní závěrky, s výjimkou případů, kdy představenstvo plánuje zrušení společnosti nebo ukončení její činnosti, resp. kdy nemá jinou reálnou možnost než tak učinit.

Za dohled nad procesem účetního výkaznictví ve společnosti odpovídá dozorčí rada.

Odповědnost auditora za audit účetní závěrky

Naším cílem je získat přiměřenou jistotu, že účetní závěrka jako celek neobsahuje významnou (materiální) nesprávnost způsobenou podvodem nebo chybou a vydat zprávu auditora obsahující náš výrok. Přiměřená míra jistoty je velká míra jistoty, nicméně není zárukou, že audit provedený v souladu s výše uvedenými předpisy ve všech případech v účetní závěrce odhalí případnou existující významnou (materiální) nesprávnost. Nesprávnosti mohou vzniknout v důsledku podvodů nebo chyb a považují se za významné (materiální), pokud lze reálně předpokládat, že by jednotlivě nebo v souhrnu mohly ovlivnit ekonomická rozhodnutí, která uživatelé účetní závěrky na jejím základě přijmou.

Při provádění auditu v souladu s výše uvedenými předpisy je naší povinností uplatňovat během celého auditu odborný úsudek a zachovávat profesní skepticismus. Dále je naší povinností:

- Identifikovat a vyhodnotit rizika významné (materiální) nesprávnosti účetní závěrky způsobené podvodem nebo chybou, navrhnout a provést auditorské postupy reagující na tato rizika a získat dostatečné a vhodné důkazní informace, abychom na jejich základě mohli vyjádřit výrok. Riziko, že neodhalíme významnou (materiální) nesprávnost, k níž došlo v důsledku podvodu, je větší než riziko neodhalení významné (materiální) nesprávnosti způsobené chybou, protože součástí podvodu mohou být tajné dohody (koluze), falšování, úmyslná opomenutí, nepravdivá prohlášení nebo obcházení vnitřních kontrol.
- Seznámit se s vnitřním kontrolním systémem společnosti relevantním pro audit v takovém rozsahu, abychom mohli navrhnout auditorské postupy vhodné s ohledem na dané okolnosti, nikoli abychom mohli vyjádřit názor na účinnost jejího vnitřního kontrolního systému.
- Posoudit vhodnost použitých účetních pravidel, přiměřenost provedených účetních odhadů a informace, které v této souvislosti představenstvo společnosti uvedlo v příloze účetní závěrky.
- Posoudit vhodnost použití předpokladu nepřetržitého trvání při sestavení účetní závěrky představenstvem a to, zda s ohledem na shromážděné důkazní informace existuje významná (materiální) nejistota vyplývající z událostí nebo podmínek, které mohou významně zpochybnit schopnost společnosti nepřetržitě trvat. Jestliže dojdeme k závěru, že taková významná (materiální) nejistota existuje, je naší povinností upozornit v naší zprávě na informace uvedené v této souvislosti v příloze účetní závěrky, a pokud tyto informace nejsou dostatečné, vyjádřit modifikovaný výrok. Naše závěry týkající se schopnosti společnosti nepřetržitě trvat vycházejí z důkazních informací, které jsme získali do data naší zprávy. Nicméně budoucí události nebo podmínky mohou vést k tomu, že společnost ztratí schopnost nepřetržitě trvat.
- Vyhodnotit celkovou prezentaci, členění a obsah účetní závěrky, včetně přílohy, a dále to, zda účetní závěrka zobrazuje podkladové transakce a události způsobem, který vede k věrnému zobrazení.

Naší povinností je informovat představenstvo a dozorčí radu mimo jiné o plánovaném rozsahu a načasování auditu a o významných zjištěních, která jsme v jeho průběhu učinili, včetně zjištěných významných nedostatků ve vnitřním kontrolním systému.

V Praze dne 6. dubna 2021

Auditorská společnost:

Deloitte Audit s.r.o.
evidenční číslo 079



Statutární auditor:

Ladislav Šauer
evidenční číslo 2261



KONTAKTY

Kontakty:

Plzeňská teplotárenská SERVIS IN a.s.

sídlo společnosti

Doubravecká 2760/1

301 00 Plzeň

telefon: 377 180 535

Jiří Bělohávek

generální ředitel

tel: 377 180 526

email: jbelohlavek@ptservisin.cz

Ing. Martin Křišta

stavebně-investiční ředitel

tel: 377 180 542

email: mkrista@ptservisin.cz

Veronika Křištová

ekonomický ředitel

tel: 377 180 553

email: vkristova@ptservisin.cz

PhDr. Jiří Marák

obchodní ředitel

tel: 377 180 524

email: jmarak@ptservisin.cz